



Estado do Rio Grande do Sul
MUNICÍPIO DE ENTRE-IJUÍS

Rua Francisco Richter, 601
CNPJ: 89 971.782/0001-10
Visite São João Batista – 6ª Redução Jesuítica Guarani
E-mail: luiz@pmei.rs.gov.br – Fone: 3329-2779
<http://www.entreijuis.rs.gov.br>



ANEXO I - MEMORIAL DESCRITIVO

Obra: **Pavimentação com pedra irregular, assentamento de meio-fio e sinalização vertical.**

Proprietário: **Prefeitura Municipal de Entre-Ijuís**

Local: **Trecho I - Esquina Gaucha - Entroncamento entre a BR 285 no sentido Norte/Sul até o Cemitério Ecumênico.**

Data: **Dezembro/2021**

Descrições gerais

TRECHO I

O projeto contempla a execução de **4.242,93 m² de calçamento de pedras de basalto**, o assentamento de 745,0 meios-fios pré-moldado nas dimensões de 15x13x30x100 cm (face superior x face inferior x altura x comprimento), **o assentamento de 240 tubos do tipo simples do tipo PS02 MF de DN 40 cm, cinco bocas de lobo com depressão com grade na pista e tampa de concreto** e a sinalização vertical corresponde a instalação de cinco placas de regulamentação sendo uma do Tipo R-1 e quatro do tipo R-19, além de quatro placas de advertência do tipo A-18, conforme ilustrado em planta. O rejunte das pedras será feito por pó de brita espalhada com vassouras. **A DMT (Distância Média de Transporte considerada foi de 30,0 km para as a pedra e o pó de pedra).**

Execução

TRECHO I

1. INSTALAÇÕES

1.1 Locação da via

Será feita com o auxílio de trena e linha de pedreiro para um perfeito alinhamento. A conformação do subleito será executada mediante cortes e aterros até que se obtenha o nível definido no projeto.

1.2 Placa de Obra

Será de chapa metálica padrão Caixa em 4,5m².

1.3 Sinalização

Será feita por fita e cones de plástico em ambas as transversais do trecho.

2. MOVIMENTO DE TERRA

2.1 Regularização do Subleito



Estado do Rio Grande do Sul
MUNICÍPIO DE ENTRE-IJUÍS

Rua Francisco Richter, 601
CNPJ: 89.971.782/0001-10
Visite São João Batista – 6ª Redução Jesuítica Guarani
E-mail: luiz@pmei.rs.gov.br – Fone: 3329-2779
<http://www.entreijuis.rs.gov.br>



Após a conclusão dos serviços de locação das vias com nivelamento, será colocada uma camada de solo com espessura de 20 cm cuja finalidade de assentar sobre esta o basalto irregular (os poliedros). O solo homogêneo deve ser isento de pedras, tocos de madeiras e outros materiais deverão ser espalhados manualmente até atingir a espessura desejada com a finalidade de corrigir pequenos defeitos do subleito.

2.2 Fornecimento de argila

Consiste no fornecimento e no transporte da argila para a regularização do subleito para a pavimentação da referida rua.

3. PAVIMENTAÇÃO

3.1 Pavimentação pedra irregular

Consiste no fornecimento e no assentamento das pedras de basalto (poliedros) sobre o colchão de argila após o piqueteamento dos panos, com espaçamento de 1 metro no sentido longitudinal e de 5 metros no sentido transversal.

O assentamento deverá progredir dos bordos para o centro, e as fiadas deverão ser retilíneas e normais ao eixo da pista, formando um ângulo de 90°. Na referida pavimentação é vedada a ocorrência de pedras soltas, devendo para tal cada uma ter pelo menos um ponto de contato direto com a pedra vizinha.

A declividade transversal do pavimento deverá ser de no mínimo 2% do eixo para as sarjetas, conforme ilustrado no perfil transversal.

As dimensões das pedras irregulares devem estar preferencialmente, compreendidas dentro dos seguintes limites:

- Comprimento – 18 a 23 cm
- Largura – 11 a 14 cm
- Altura – 11 a 14 cm

O serviço somente deverá ser aceito pela fiscalização se as dimensões das pedras forem obedecidas além das mesmas estiverem devidamente travadas.

O pó de brita deverá ser espalhado numa camada de aproximadamente 2.0 cm após a conclusão dos serviços de assentamento dos poliedros. O espalhamento deverá ser feito de forma manual sobre a superfície do calçamento, e a seguir com o auxílio de rodos ou vassouras, este deverá ser movimentado de forma a facilitar sua penetração nos vazios, removendo-se os excessos.

3.2 Meios-fios ou cordões de concreto

Concluída a regularização do subleito, a empresa contratada promoverá o assentamento dos cordões laterais. Para o assentamento, serão abertas manualmente valas longitudinais, localizadas na borda da plataforma, com profundidade compatível com as dimensões das peças. O material resultante da escavação deverá ser depositado na lateral, fora da plataforma.

Os cordões laterais serão assentados no fundo das valas devidamente regularizados e apiloadas, e suas arestas superiores alinhadas. O topo dos cordões



Estado do Rio Grande do Sul
MUNICÍPIO DE ENTRE-IJUÍS

Rua Francisco Richter, 601
CNPJ: 89 971.782/0001-10
Visite São João Batista – 6ª Redução Jesuítica Guarani
E-mail: luiz@pmei.rs.gov.br – Fone: 3329-2779
<http://www.entreijuis.rs.gov.br>



deverá ficar 15 cm acima do calçamento pronto. O enchimento lateral das valas, para firmar as peças, será feito com o mesmo material da escavação, fortemente apiloadas.

Os cordões serão em concreto simples, nas dimensões 100x15x13x30 cm. As medidas de 0,13 e 0,15 m indicam, respectivamente, a espessura do topo e da base do meio-fio.

Depois de concluídos os serviços de assentamento dos meios-fios, estes deverão ser rejuntados com argamassa de cimento e areia no traço 1:4, inclusive para corrigir possíveis defeitos ou quebras.

4. MICRODRENAGEM

Serão executadas cinco bocas de lobo com depressão com grade na pista e tampa de concreto no bordo externo da pista conforme o projeto, o assentamento de 240 tubos simples do tipo PS2 MF de DN 40cm, e duas contenção em alvenaria para os tubos, conforme consta em planta.

5. SINALIZAÇÃO

5.1 SINALIZAÇÃO VERTICAL

A sinalização vertical será efetivada através da disposição de placas verticais, com posicionamento e dimensões definidas, transmitindo mensagens símbolos e/ou legendas normalizadas. Seu objetivo é a regulamentação das limitações, proibições e restrições que governam o uso da rodovia urbana.

As placas serão projetadas e posicionadas em locais tais que permitam sua imediata visualização e compreensão, observando-se cuidadosamente os requisitos de cores, dimensões e posição (Manual Brasileiro de Sinalização de Trânsito – VOLUME I do CONTRAN /2007).

Os materiais utilizados nas execuções dos serviços de Sinalização Vertical devem atender as descrições deste memorial, assim como a execução dos serviços e qualquer mudança deverá ser comunicado pelo Engenheiro responsável pela execução à fiscalização municipal no Setor de Engenharia.

5.1.1 Placa de Regulamentação R-1 (PARE)

Será instalada **uma unidade** do lado direito da pista no entroncamento da pavimentação com a BR 285, conforme ilustrado em planta.

5.1.2 Placa de Advertência A-18 (retangular 0,50x0,50m) completa

O sinal **A-18** avverte o condutor do veículo da existência, adiante, de saliência, lombada ou ondulação transversal sobre a superfície de rolamento. **Deve** acompanhar o sinal **R-19** – “Velocidade máxima permitida”, quando se tratar de ondulação transversal.

Deve ser posicionado do lado direito da pista a 100 m da lombada (ondulação transversal) em ambos os sentidos. O sinal **A-18** colocado junto à ondulação transversal **deve** ser complementado com seta de posição, em ambos os sentidos.

Instalação de um total de quatro placas conforme indicado em planta.



Estado do Rio Grande do Sul
MUNICÍPIO DE ENTRE-IJUÍS

Rua Francisco Richter, 601
CNPJ: 89.971.782/0001-10
Visite São João Batista – 6ª Redução Jesuítica Guarani
E-mail: luiz@pmei.rs.gov.br – Fone: 3329-2779
<http://www.entreijuis.rs.gov.br>



5.1.3 Placa indicativa de área escolar (A-33a)

Não aplicado.

5.1.4 Placa de velocidade máxima admissível (R-19)

Regulamenta o limite máximo de velocidade em que o veículo pode circular na pista ou faixa, válido a partir do ponto onde o sinal é colocado.

A velocidade indicada vale a partir do local onde estiver colocada a placa, até onde houver outra que a modifique.

A placa **deve** ser colocada à direita da via/pista, perpendicular ao sentido de tráfego.

Deverá ser instalado um total de 04 placas, conforme ilustrado em planta.

6. SERVIÇOS FINAIS E EVENTUAIS

6.1) Compactação mecânica

Após a execução do rejunte da pavimentação com pó de brita, será executada a compactação com rolo compressor liso. A rolagem será feita no sentido longitudinal, progredindo dos bordos para o eixo. O número de passadas deverá ser de no mínimo (03) vezes até dar um perfeito acabamento.

Na ocorrência individualizada de pedras soltas, essas deverão ser substituídas por pedras maiores, cravadas com auxílio de soquete manual.

Entre-Ijuís, 27 de Dezembro de 2021.

LUIS CARLOS FRANTZ
Eng. Civil CREA RS 117.772



Estado do Rio Grande do Sul
MUNICÍPIO DE ENTRE-IJUÍS

Rua Francisco Richter, 601
CNPJ: 89 971.782/0001-10
Visite São João Batista – 6ª Redução Jesuítica Guarani
E-mail: luiz@pmei.rs.gov.br – Fone: 3329-2779
<http://www.entreijuis.rs.gov.br>



ANEXO II - MEMORIAL DE CÁLCULO DOS QUANTITATIVOS

Obra: **Pavimentação com pedra irregular, assentamento de meio-fio e sinalização vertical.**

Proprietário: **Prefeitura Municipal de Entre-Ijuís**

Local: **Trecho I - Esquina Gaucha - Entroncamento entre a BR 285 no sentido Norte/Sul até o Cemitério Ecumênico.**

Data: **Dezembro/2021**

TRECHO I

1. INSTALAÇÕES

1.2 Locação da via

Extensão medida em planta, pelo eixo da estrada. **Comprimento = 519,00 m**

1.3 Placa de Obra

Será instalada uma placa padrão de 1,0 x 2,0m. **Área = 4,50m².**

1.4 Sinalização de fita com cone plástico

Adotado: **L = 20,0m**

2. MOVIMENTO DE TERRA

2.1 Regularização e compactação do Subleito

Área medida em planta. **Área = 4.692,93 m²**

2.2 Fornecimento de argila

Calculado em volume, multiplicando-se a área locada pela espessura média de 20 cm.

$$V = 4.692,93 \text{ m}^2 \times 0,20\text{m} \rightarrow V = 938,59 \text{ m}^3$$

3. PAVIMENTAÇÃO

3.1 Pavimentação pedra irregular incluindo rejunte com pó de pedra

Área medida em planta. **Área = 4.692,93 m²**

3.2 Meios-fios ou cordões de concreto

O número de meios fios é calculado segundo a seguinte fórmula:

$$N = \sum LD + \sum LE + m \cdot CLD + m \cdot CLE$$

Onde:

N = Numero de meios-fios;



Estado do Rio Grande do Sul
MUNICÍPIO DE ENTRE-IJUÍS

Rua Francisco Richter, 601
CNPJ: 89 971.782/0001-10
Visite São João Batista – 6ª Redução Jesuítica Guarani
E-mail: luiz@pmei.rs.gov.br – Fone: 3329-2779
<http://www.entreijuis.rs.gov.br>



Σ LD = Soma de meios-fios no lado direito;
 Σ LE = Soma de meios-fios no lado esquerdo;
m = Número de cantos de ruas (entroncamentos)
CLD = Número de meios fios dos cantos de entroncamentos;
CLE = Soma dos meios-fios no lado direito na curva (canto das ruas).

$N = (4,0 + 15,0 + 50,1 + 50,7 + 50,2 + 50,2 + 50,6 + 50,7 + 50,3 + 50,0 + 50,5 + 50,0) +$
 $(4,0 + 15,0 + 50,0 + 50,2 + 50,0 + 50,0 + 50,2 + 49,2 + 50,0 + 49,8 + 50,3 + 50,0) +$
 $(1*2,0) + (1*2,0))$

N = 1.045,0 meios-fios

4. MICRODRENAGEM

4.1 Locação topográfica da rede pluvial

Compreende a soma unitária (L) de todos os trechos das travessias de tubos de concreto (armado ou simples) de diversos diâmetros.

$L = 120 + 120,0 \rightarrow L = 240,0$ unidades

4.2 Tubo de concreto simples DN 40 mm

Medido em planta. **L = 240,0 unidades**

4.3 Tubo de concreto armado DN 60 mm

Não aplicado.

4.4 Tubo de concreto armado DN 80 mm

Não aplicado.

4.5 Caixa coletora com tampa de concreto e grelha

Medido em planta. **05 unidades**

4.6 Contensão com alvenaria de tijolo maciço e = 20cm

Calculado pela formula:

$A = 2 \text{ lados} \times ((B \times H) - A_t)$, onde:

A = Área de contenção em m^2 ;

B = Base em m;

H = Altura da contenção em m;

A_t = Área do tubo em m.

Assim:

$A = 2 \text{ lados} \times ((1,30 \times 1,10) - (\pi \times (0,72)^2)/4)$

A = 2,45m²

5. SINALIZAÇÃO

5.1 SINALIZAÇÃO VERTICAL

5.1.1 Placa de Regulamentação R-1 (PARE) (L= 35cm) EM ESTRADA RURAL

Indica parada obrigatória.



Estado do Rio Grande do Sul
MUNICÍPIO DE ENTRE-IJUÍS

Rua Francisco Richter, 601
CNPJ: 89.971.782/0001-10
Visite São João Batista – 6ª Redução Jesuítica Guarani
E-mail: luiz@pmei.rs.gov.br – Fone: 3329-2779
<http://www.entreijuis.rs.gov.br>



Será instalada apenas **uma unidade** do lado direito da pista no entroncamento da pavimentação com a BR 285.

5.1.2 Placa de Advertência A-18 (retangular 0,50x0,50m) completa

O sinal **A-18** adverte o condutor do veículo da existência, adiante, de saliência, lombada ou ondulação transversal sobre a superfície de rolamento. **Deve** acompanhar o sinal **R-19** – “Velocidade máxima permitida”, quando se tratar de ondulação transversal.

Deve ser posicionado do lado direito da pista a 100 m da lombada (ondulação transversal) em ambos os sentidos. O sinal **A-18** colocado junto à ondulação transversal **deve** ser complementado com seta de posição, em ambos os sentidos.

Instalação de um total de quatro placas conforme indicado em planta.

5.1.3 Placa indicativa de área escolar (A-33a)

O sinal **A-33a** adverte o condutor do veículo da existência, adiante, de trecho de via com trânsito de escolares.

Deve ser utilizado nas proximidades da área escolar ou em trechos de via em que compõem o percurso de escolares.

Não aplicado.

5.1.4 Placa de velocidade máxima admissível (R-19)

Regulamenta o limite máximo de velocidade em que o veículo pode circular na pista ou faixa, válido a partir do ponto onde o sinal é colocado.

A velocidade indicada vale a partir do local onde estiver colocada a placa, até onde houver outra que a modifique.

A placa **deve** ser colocada à direita da via/pista, perpendicular ao sentido de tráfego.

Deverá ser instalado um total de 04 placas, conforme ilustrado em planta.

6. SERVIÇOS FINAIS E EVENTUAIS

6.1) Compactação mecânica

Idem ao item 3.1. **Área = 4.692,93 m²**

Entre-Ijuís, 27 de Dezembro de 2021.

LUIS CARLOS FRANTZ
Eng. Civil CREA RS 117.772



Estado do Rio Grande do Sul
MUNICÍPIO DE ENTRE-IJUÍS

Rua Francisco Richter, 601
CNPJ: 89.971.782/0001-10
Visite São João Batista – 6ª Redução Jesuítica Guarani
E-mail: luiz@pmei.rs.gov.br – Fone: 3329-2779
<http://www.entreijuis.rs.gov.br>



ANEXO III

MODELO DE CREDENCIAL

A Empresa _____, com sede na rua _____, n° _____, (cidade) _____, (UF)____, CNPJ n° _____, por seu representante legal _____(Diretor, Sócio, Gerente, etc.), **constitui**, para fins de representação na Tomada de Preços n° **01/2022**, Processo de Licitação n° **15/2022**, o Senhor(a) _____, R.G. no _____, que exerce a função/cargo de _____, com amplos poderes de decisão, podendo para tanto, além de participar da abertura dos envelopes DOCUMENTAÇÃO e PROPOSTA, interpor e renunciar a recursos, prestar esclarecimentos, receber notificações, intimações e, em nome desta, representá-la e defender seus interesses.

Cidade/Estado, _____ de _____ de 2022.

Nome e Ass. do Responsável Legal da Empresa
RG/CPF



Estado do Rio Grande do Sul
MUNICÍPIO DE ENTRE-IJUÍ

Rua Francisco Richter, 601
CNPJ: 89 971.782/0001-10
Visite São João Batista – 6ª Redução Jesuítica Guarani
E-mail: luiz@pmei.rs.gov.br – Fone: 3329-2779
http://www.entreijuis.rs.gov.br



ANEXO IV - MODELO DE PROPOSTA COMERCIAL

PROPOSTA DE PREÇOS	MODALIDADE TOMADA DE PREÇOS Nº 01/2022	TIPO MENOR PREÇO GLOBAL	
Proponente:			
Endereço:			
Cidade:		Processo nº: 15/2022	
Telefone:		Data:	
E-mail:		Rubrica:	
ITEM	ESPECIFICAÇÃO	Preço Unit	Preço Total
01	<p>Contratação de Empresa especializada para fornecimento de Material e Serviços(mão-de-obra), através de empreitada global, para Pavimentação com pedras irregulares poliédricas de basalto na localidade de Esquina Gaúcha no Município de Entre-Ijuís, compreendendo: a execução dos serviços de 4.242,93 m² de calçamento de pedras de basalto e o assentamento de 745,0 meios-fios pré-moldado nas dimensões de 15x13x30x100 cm (face superior x face inferior x altura x comprimento), em conformidade com as especificações constantes do Memorial Descritivo, Orçamento e Cronograma Físico-Financeiro, referente ao Contrato de Repasse nº 1076.439-79/2021 e Convênio nº 912307/2021/MDR/CAIXA.</p> <p>OBS: A execução da obra deve ser conforme a Planilha de Levantamento de Eventos e Frentes de Obra da CAIXA.</p> <p style="text-align: right;">Valor do Material Valor de Mão-de-Obra</p>		
VALOR GLOBAL			
Estando de acordo com os termos do ato convocatório e com a legislação nele indicada, propomos os valores acima com validade da proposta de ____ dias, com pagamento através do Banco _____ Agência nº ____ c/c nº _____ _____ Cidade/RS ____/_____/_____ _____ Carimbo e assinatura do representante legal		CNPJ:	
		FLS:	



Estado do Rio Grande do Sul
MUNICÍPIO DE ENTRE-IJUÍS

Rua Francisco Richter, 601
CNPJ: 89 971.782/0001-10
Visite São João Batista – 6ª Redução Jesuítica Guarani
E-mail: luiz@pmei.rs.gov.br – Fone: 3329-2779
<http://www.entreijuis.rs.gov.br>



ANEXO V - Modelo de Declaração de Cumprimento de Requisitos Legais

A empresa, inscrita no CNPJ sob o nº, com sede estabelecida à Rua, nº, Centro, na cidade de/RS – CEP:-000, por seu representante legal, o Sr., brasileiro, estado civil, portador da Carteira de Identidade nº SSP/PCRS, CPF nº, residente e domiciliado na Rua, nº, no Município de/RS, CEP:, -000, celular 55, e-mail:, **DECLARA**, para todo os fins de direito, sob as penas da lei, que cumpre plenamente os requisitos definidos no Tomada de Preços n.º 01/2022 para a celebração do Contrato e que:

I. Que cumpre plenamente todos os requisitos de habilitação para este certame licitatório;

II. Que não existe fato superveniente impeditivo de participar de licitações ou de contratar com qualquer Órgão da Administração Pública e compromete-se em informar a qualquer tempo, sob as penas cabíveis, a superveniência de ocorrências posteriores na forma determinada no § 2º, do artigo 32, da Lei nº 8.666/93 e alterações;

III. não possui, em seu quadro funcional e societário, servidor público, empregado público da ativa, empregado de empresa pública ou de sociedade de economia mista, da Administração Pública ou de órgão direto ou indireto da Administração Municipal;

IV. que, em cumprimento ao art. 7º, inc XXXIII da CF/88, no inciso V do art. 27 da Lei 8666, de 21 de junho de 1993, acrescido pela Lei 9854 de 27 de outubro de 1999, **não** utiliza mão-de-obra direta ou indireta de menores de 18 (dezoito) anos para a realização de trabalho noturno, perigoso ou insalubre, bem como, não utiliza, para qualquer trabalho, mão-de-obra direta ou indireta de menores de 16 (dezesseis) anos, exceto na condição de aprendiz, a partir de 14 (catorze) anos;

V. que **não encontra-se impedida ou inidônea** para licitar ou contratar com nenhum dos órgãos da Administração Pública em qualquer uma de suas esferas, Federal, Estadual e Municipal;

VI. Assumimos o compromisso irrevogável e irretroatável de promover a entrega do item o qual ofereci o menor valor durante o Pregão Eletrônico enquanto o contrato do mesmo estiver em vigência;

VII. Estamos cientes de toda a LEGISLAÇÃO relativa à presente LICITAÇÃO, bem como, os termos, as cláusulas e condições estabelecidos no Edital e seus Anexos, bem como na Ata do mesmo, comprometendo-se a realizar a entrega do objeto consoante ao que prevê esta legislação e seus anexos;



Estado do Rio Grande do Sul
MUNICÍPIO DE ENTRE-IJUÍS

Rua Francisco Richter, 601
CNPJ: 89.971.782/0001-10
Visite São João Batista – 6ª Redução Jesuítica Guarani
E-mail: luiz@pmei.rs.gov.br – Fone: 3329-2779
<http://www.entreijuis.rs.gov.br>



VIII. que estamos cientes que o não cumprimento contratual, desobrigará o Município de Entre-Ijuís ao pagamento dos valores pactuados, sujeitando-se à empresa as penalidades vigentes.

IX. Não tolera qualquer prática de corrupção e incentiva todos os funcionários, colaboradores, fornecedores a relatarem qualquer tipo de suspeita de atos ilícitos. Sempre que é observado um comportamento considerado inadequado ou que viole os princípios da ética e moralidade, deverá ser comunicado o fato o mais rápido possível. Os colaboradores devem sempre agir de modo transparente e honesto em relação a todos e quaisquer processos ou procedimentos que envolvam licitações ou contratações com a administração pública. São expressamente proibidas todas as ações que possam ser caracterizadas como de vantagem indevida ao agente público.

E, por ser expressão da verdade, sob as penas da lei, firmo a presente declaração.

...../RS, de de 2022.

Representante Legal
Cargo
CPF



Estado do Rio Grande do Sul
MUNICÍPIO DE ENTRE-IJUÍS

Rua Francisco Richter, 601
CNPJ: 89 971.782/0001-10

Visite São João Batista – 6ª Redução Jesuítica Guarani

E-mail: luiz@pmei.rs.gov.br – Fone: 3329-2779

http://www.entreijuis.rs.gov.br



ANEXO VI – PLANILHA ORÇAMENTÁRIA

ORÇAMENTO QUANTITATIVO - META I									
Prefeitura: Prefeitura Municipal de Entre-Ijuís									
Obra: Pavimentação com pedras irregulares de basalto, assentamento de meio-fio e drenagem									
Esquina Gaúcha					REFEÊNCIA:		DATA BASE:		
Município: Entre-Ijuís					SINAPI		jul/21		
ITEM	Materiais e serviços/ Código SINAPI	Unid.	Qtd.	PI NÃO DESON		SINAPI DESON		R\$ TOTAL	R\$ TOTAL
				R\$ UNIT	R\$ UNIT	R\$ UNIT	R\$ UNIT		
				Mão-de-obra	Material	Mão-de-obra	Material		
ADMINISTRAÇÃO LOCAL									
	ADMINISTRAÇÃO LOCAL Composição 11	Unid.	1,00	1057,70	2.467,98	1.283,90	2.995,77	3.525,68	4.279,67
								3.525,68	4.279,66
1.0 INSTALAÇÕES									
1.1	Locação de vias para pavimentação com nivelamento 99064	m	519,00	0,63		0,58		324,50	300,51
1.2	Placa de obra (Modelo CAIXA) pintada e fixada c/estrutura de madeira (2,00x1,00) 4813	m ²	4,50	275,85		289,51		1.241,32	1.302,78
1.3	Sinalização com fita fixada em cone plástico, incluindo cone 13244	Unid.	20,00	17,77	41,46	18,65	43,51	1.184,56	1.243,21
	TOTAL DO ITEM 1							2.750,38	2.846,50
2.0 MOVIMENTO DE TERRA*									
2.1	Regularização e compactação do subleito* 100576	m ²	4.692,93	0,70	1,62	0,69	1,61	10.874,17	10.808,72
2.2	Fornecimento de argila de 1a para assentamento da pedra - Camada 20cm com transporte até 10Km* 6081	m ³	938,59	10,70	24,96	11,23	26,19	33.462,54	35.119,29
	TOTAL DO ITEM 2							44.336,71	45.928,01
3.0 PAVIMENTAÇÃO									
3.1	Pavimentação com pedras irregulares incluindo rejunte com pó de brita Composição 01	m ²	4.692,93	10,84	25,29	10,90	25,43	169.556,59	170.463,84
3.2	Assentamento de meio-fio de concreto pré moldados dimensões 15x13x30x100 cm (face superior x face inferior x altura x comprimento) rejuntado com argamassa 1:4 (cimento:areia), incluindo escavação e reaterro 94273	m	1.045,00	16,65	38,84	16,82	39,24	57.985,75	58.584,29
	TOTAL DO ITEM 3							227.542,34	229.048,12
4.0 MICRODRENAGEM *									
4.1	Locação Topográfica da rede pluvial 99063	m	240,00	1,38	3,22	1,34	3,13	1.103,40	1.071,56
4.2	Tubos de concreto simples PS2 - MF; DN = 0,40 m, com fornecimento e instalação 92210	m	240,00	53,41	124,62	54,87	128,03	42.726,59	43.897,06
4.3	Tubo de concreto armado MF Ø 600 mm classe PA3 com fornecimento e instalação 92221	m							
4.4	Tubo de concreto armado MF Ø 800 mm classe PA3 com fornecimento e instalação 92223	m							
4.5	Caixa coletora tipo boca de lobo em alvenaria de tijolo maciço 1 vez revestido com argamassa 1:4 cimento:areia, sobre base de concreto simples FCK = 10 Mpa, incluindo a escavação e reaterro e tampa de concreto e grelha de ferro fundido simples com requadro carga máxima 12,5T (30x100Cm) E = 15mm assentada com argamassa 1:4 Composição 07	unid	5,00	676,14	1.577,65	684,75	1.597,74	11.268,96	11.412,45
4.6	Contensão em alvenaria tijolo maciço e = 20cm Composição 05	m ²	2,45	89,20	208,12	89,40	208,60	728,42	730,10
	TOTAL DO ITEM 4							55.827,37	57.111,17
5 SINALIZAÇÃO									
5.1 SINALIZAÇÃO VERTICAL									
5.1.1	Placa de Regulamentação - Tipo R1 Octogonal L = 35 cm (PARE) completa Fornecimento e instalação Composição 03	unid	1,00	218,77	510,47	229,57	535,67	729,24	765,24
5.1.2	Placa de Advertência A-18 (retangular 0,50x0,50m) completa Fornecimento e instalação Composição 09	unid	4,00	159,04	371,09	166,88	389,38	2.120,48	2.225,01



Estado do Rio Grande do Sul
MUNICÍPIO DE ENTRE-IJUÍS

Rua Francisco Richter, 601
CNPJ: 89.971.782/0001-10
Visite São João Batista – 6ª Redução Jesuítica Guarani
E-mail: luiz@pmei.rs.gov.br – Fone: 3329-2779
<http://www.entreijuis.rs.gov.br>



ANEXO VIII - MINUTA DE CONTRATO

MINUTA CONTRATO N.º 00/2022, PARA CONTRATAÇÃO DE EMPRESA ESPECIALIZADA PARA FORNECIMENTO DE MATERIAL E SERVIÇOS(MÃO-DE-OBRA), ATRAVÉS DE EMPREITADA GLOBAL, PAVIMENTAÇÃO COM PEDRAS IRREGULARES POLIÉDRICAS DE BASALTO NA LOCALIDADE DE ESQUINA GAÚCHA NO MUNICÍPIO DE ENTRE-IJUÍS E A EMPRESA XXXXXXXXXXXXXXXX.

O **Município de Entre-Ijuís**, Pessoa Jurídica de Direito Público Interno, com sede administrativa estabelecida na Rua Francisco Richter, n.º 601, **inscrito no CNPJ n.º 89.971.782/0001-10**, neste ato representado pelo Prefeito Municipal de Entre-Ijuís, Sr. José Paulo Meneghine, brasileiro, casado, portador do CPF n.º 116.263.720-04, RG n.º 03018233051 SSP/RS, residente e domiciliado neste município, doravante designada **MUNICÍPIO** e, a Empresa XXXXXXXXXXXXXXXX XXXXXXXXXXXXXXXX XXXX, CNPJ n.º XXXXXXXX/0001-XX, estabelecida na Rua.....,, RS, Fone/Fax: (XX), neste ato representada por seu representante legal,....., Diretor, doravante designada **EMPRESA**, firmam o presente Contrato decorrente da Tomada de Preços n.º 01/2022, autorizado pelo Processo de Licitação n.º 15/2022, nos termos da Lei n.º 8.666/93 e suas alterações posteriores, e pelas cláusulas e condições seguintes:

CLÁUSULA PRIMEIRA - DO OBJETO

Contratação de Empresa especializada para fornecimento de Material e Serviços(mão-de-obra), através de empreitada global, para Pavimentação com pedras irregulares poliédricas de basalto na localidade de Esquina Gaúcha no Município de Entre-Ijuís, compreendendo a execução dos serviços de execução de **4.242,93 m²** de calçamento de pedras de basalto e o assentamento de 745,0 meios-fios pré-moldado nas dimensões de 15x13x30x100 cm (face superior x face inferior x altura x comprimento), em conformidade com as especificações constantes do Memorial Descritivo, Orçamento e Cronograma Físico-Financeiro, referente ao Contrato de Repasse n.º 1076.439-79/2021 e Convênio n.º 912307/2021/MDR/CAIXA.

OBS: A execução da obra deve ser conforme a Planilha de Levantamento de Eventos e Frentes de Obra da CAIXA.

PARÁGRAFO PRIMEIRO – Fazem parte inseparável do presente Contrato, o **Edital do Processo de Licitação n.º 15/2022** e seus Anexos, bem como a Proposta da Contratada.

CLÁUSULA SEGUNDA - DO FORNECIMENTO

A **EMPRESA** obriga-se a entregar o objeto deste Contrato no local indicado no Projeto, no Memorial Descritivo e nas planilhas anexas ao Edital no prazo estipulado



Estado do Rio Grande do Sul
MUNICÍPIO DE ENTRE-IJUÍS

Rua Francisco Richter, 601
CNPJ: 89 971.782/0001-10
Visite São João Batista – 6ª Redução Jesuítica Guarani
E-mail: luiz@pmei.rs.gov.br – Fone: 3329-2779
<http://www.entreijuis.rs.gov.br>



no Cronograma elaborado para esse fim, após a assinatura do mesmo, em perfeitas condições de uso e funcionamento.

PARÁGRAFO PRIMEIRO: A **EMPRESA** obriga-se a receber nota de empenho e efetuar o fornecimento do objeto, no prazo estabelecido no Edital, e nas condições por ela propostas e aceitas pelo Município de Entre-Ijuís.

PARÁGRAFO SEGUNDO: O prazo e local de entrega do objeto contratado, será o descrito no Projeto, no Memorial e Anexos conforme consta no Edital.

PARÁGRAFO TERCEIRO: Quando da entrega da Construção, objeto deste Edital, este será verificado pelo responsável técnico do MUNICÍPIO quanto as suas características, de acordo com as especificadas no Edital. Sendo confirmadas essas características o objeto será aceito e liberado para pagamento. Não serão aceitos, em nenhuma hipótese, materiais de qualidade inferior que venham a diminuir o uso e a utilidade da Obra, bem como outros fatos e fatores que possam alterar a finalidade, utilidade e a qualidade da mesma, no todo ou em partes.

CLÁUSULA TERCEIRA - DAS OBRIGAÇÕES DA EMPRESA

- I- Cumprir, dentro dos prazos estabelecidos, as obrigações assumidas, bem como manter em dia as obrigações sociais e salariais dos empregados;
- II- Assegurar durante a execução, a proteção e conservação dos serviços prestados;
- III- Reparar, corrigir, remover, reconstruir ou substituir, imediatamente, às suas expensas no todo ou em parte, objeto do contrato em que se verificarem vícios, defeitos ou incorporações resultantes da execução ou de materiais empregados, independentemente das penalidades aplicáveis ou cabíveis;
- IV- Permitir e facilitar à Fiscalização ou Supervisão do Município a inspeção da obra, em qualquer dia e horário, devendo prestar todos os esclarecimentos solicitados;
- V- Participar à Fiscalização ou Supervisão do Município a ocorrência de qualquer fato ou condição que possa atrasar ou impedir a conclusão dos serviços, no todo ou em parte, de acordo com o cronograma, indicando as medidas para corrigir a situação;
- VI- Executar, conforme a melhor técnica, os serviços contratados, estabelecendo rigorosamente as normas técnicas vigentes, bem como as instruções, especificações e detalhes fornecidos ou ditados pelo Município.
- VII- Respeitar e fazer respeitar, sob as penas legais, a legislação e posturas municipais sobre execução de serviços em locais públicos.
- VIII- Substituir, por exigência e exclusiva conveniência da Administração, qualquer elemento do seu quadro de pessoal, no prazo máximo de quarenta e oito horas;
- IX- Vistoriar o local onde serão prestados os serviços, para efetuar os levantamentos necessários ao desenvolvimento de seus trabalhos, de modo a não incorrer em omissões que jamais poderão ser alegadas em favor de eventuais pretensões de acréscimos de serviços;
- X- Responder por danos causados por seus empregados, diretamente ao Município ou a terceiros, decorrentes de sua culpa ou dolo, em razão de imprudência, imperícia ou negligência, na execução do contrato, não excluindo ou reduzindo essa responsabilidade a fiscalização ou o acompanhamento pela Administração;
- XI- Responsabilizar-se, única e exclusivamente, pelo pagamento de todos os encargos trabalhistas, previdenciários, fiscais e comerciais, de seus empregados, resultantes da execução do contrato ao Município;
- XII- Manter, durante a execução do contrato, em compatibilidade com as obrigações assumidas, todas as condições de habilitação e qualificação exigidas na licitação;



Estado do Rio Grande do Sul
MUNICÍPIO DE ENTRE-IJUÍS

Rua Francisco Richter, 601
CNPJ: 89 971.782/0001-10
Visite São João Batista – 6ª Redução Jesuítica Guarani
E-mail: luiz@pmei.rs.gov.br – Fone: 3329-2779
<http://www.entreijuis.rs.gov.br>



- XIII- Cumprir e fazer cumprir as normas regulamentares de Segurança do Trabalho;
- XIV- Emitir, ao final de cada período mensal, relatórios das atividades desenvolvidas (diário de obra) e entregar ao Gestor Municipal;
- XV- Manter e/ou realizar, ao longo da obra, as limpezas e remoções, que deverão ser executadas de forma a deixar completamente livre não só toda a área da obra, bem como os caminhos necessários ao transporte e arrumação dos materiais de construção, de modo que o canteiro se mantenha limpo e organizado, removendo todo o entulho periodicamente, se houver;
- XVI- Prestar à obra toda assistência técnico-administrativa, mantendo no local dos serviços todo equipamento, pessoal especializado e materiais necessários à execução perfeita dos serviços, desenvolvida com segurança, qualidade e dentro dos prazos estabelecidos;
- XVII- Ter registro no CREA, bem como possuir aporte técnico que proporcione reais garantias dos serviços executados, utilizando-se para tal de materiais, equipamentos, ferramentas e mão de obra de boa qualidade. Deverá ainda, executar todos os itens de acordo com as especificações, para serviços desta natureza, obedecendo às normas da Associação Brasileira de Normas Técnicas- ABNT e demais normas técnicas apresentadas no Memorial e outros anexos;
- XVIII- Permitir o livre acesso dos servidores dos órgãos ou entidades públicas concedentes ou contratantes, bem como dos órgãos de controle interno e externo, a seus documentos e registros contábeis.
- XIX- Não transferir em hipótese alguma este instrumento contratual a terceiros.
- XX- Arcar com a responsabilidade na ocorrência de acidentes de que possam ser vítimas seus empregados, no desempenho das funções por ocasião da execução do objeto deste Contrato;
- XXI- Garantir a execução qualificada dos serviços. O não cumprimento desta garantia implica na correção ou repetição gratuita dos serviços, ou aplicação das penalidades previstas neste Contrato;
- XXII- Apresentar após a assinatura do contrato, a Anotação de Responsabilidade Técnica do CREA ou equivalente;
- XXIII- Que a empresa responsável pela construção da obra, se notificada sobre falhas na estrutura da mesma, em até doze meses (12), após a conclusão da obra, compromete-se em retornar para realizar os reparos necessários, sem qualquer ônus ao Município.

CLÁUSULA QUARTA – DAS PENALIDADES

Pela inexecução total ou parcial da Construção, objeto deste Edital, o **MUNICÍPIO** poderá, garantida a prévia defesa, aplicar a **EMPRESA** as sanções de que tratam os artigos 86 a 88 da Lei 8666/93, sem prejuízo da aplicação das penas constantes dos artigos 89 a 99 do mesmo diploma legal, além da multa de 1%(um por cento) sobre o valor contratado, por dia em que, sem justa causa, a **EMPRESA** não cumprir as obrigações assumidas ou cumpri-las em desacordo com o estabelecido neste Contrato, até o máximo de 10 (dez) dias, quando então incidirá em outras cominações legais.



Estado do Rio Grande do Sul
MUNICÍPIO DE ENTRE-IJUÍS

Rua Francisco Richter, 601
CNPJ: 89 971.782/0001-10
Visite São João Batista – 6ª Redução Jesuítica Guarani
E-mail: luiz@pmei.rs.gov.br – Fone: 3329-2779
<http://www.entreijuis.rs.gov.br>



CLÁUSULA QUINTA - DA VIGÊNCIA

A vigência do contrato será de doze(12) meses, a contar a partir da assinatura do Contrato podendo, mediante termo aditivo, ser prorrogado de acordo com a legislação vigente.

CLÁUSULA SEXTA – DO REAJUSTE

O preço contratado não será passível de reajuste, exceto os legalmente previstos pelo reequilíbrio.

CLÁUSULA SÉTIMA - DA RESCISÃO

O descumprimento total ou parcial do Contrato, ensejará sua rescisão, com as conseqüências contratuais previstas em lei, especialmente observado o artigo 14 do Decreto 3555/2000, bem como, no que couber, os termos dos artigos 78 a 80 da Lei 8.666/93.

CLÁUSULA OITAVA - DA FISCALIZAÇÃO

A fiel observância da execução do contrato será acompanhada e fiscalizada pelo Engenheiro Civil, Sr. **Luis Carlos Frantz – CREA/RS 117.772**, designada pelo Município de Entre-Ijuís, o qual anotarás, em registro próprio, todas as ocorrências relacionadas com a execução contratual, determinando o que for necessário, à regularização de faltas ou defeitos observados, possíveis trocas ou adição de Materiais ou itens em desacordo, garantia do produto, qualidade, comprovação das especificações condizentes com o Edital, bem como, de todas as informações e cuidados necessários para o uso e funcionalidade dos mesmos.

CLÁUSULA NONA – Da Competência e das Obrigações do MUNICÍPIO

- I- Aplicar as penalidades regulamentares e contratuais;
- II- Fiscalizar e acompanhar a execução da entrega do objeto do presente Contrato, podendo intervir durante o ato, para fins de conferência e/ou suspensão da entrega, através do setor competente do MUNICÍPIO;
- III- Cumprir e fazer cumprir as cláusulas do presente contrato e promover o encaminhamento e liberação do bem adquirido para pagamento a ser realizado pela Tesouraria;
- IV- Zelar pela boa qualidade do serviço, receber, apurar e buscar a solução ou providências cabíveis para a realização deste contrato;
- V- Receber, conferir e efetuar os pagamentos dos serviços prestados em conformidade com os critérios definidos no Cronograma de desembolso;
- VI- Fornecer e colocar à disposição da **EMPRESA** todos os elementos e informações que se fizerem necessários à execução da entrega do produto objeto deste contrato, bem como, proporcionar condições para a boa consecução do mesmo;
- VII- Notificar a **EMPRESA**, por escrito e com antecedência, sobre multas, penalidades e quaisquer débitos de sua responsabilidade;
- VIII- Notificar, formal e tempestivamente, a **EMPRESA** sobre as irregularidades observadas no cumprimento deste Contrato;
- IX- Registrar todas as ocorrências relacionadas com a execução contratual, determinando o que for necessário, à regularização de faltas ou defeitos e irregularidades observadas, possíveis correções ou reformas de itens em desacordo,



Estado do Rio Grande do Sul
MUNICÍPIO DE ENTRE-IJUÍS

Rua Francisco Richter, 601
CNPJ: 89.971.782/0001-10
Visite São João Batista – 6ª Redução Jesuítica Guarani
E-mail: luiz@pmei.rs.gov.br – Fone: 3329-2779
<http://www.entreijuis.rs.gov.br>



garantia da obra, qualidade, comprovação das especificações condizentes com o Edital e Memorial Descritivo, bem como, de todas as informações que julgar necessárias;

X- Notificar a contratada, fixando-lhe prazos para corrigir defeitos ou irregularidades encontradas na execução dos serviços;

CLÁUSULA DÉCIMA - DA DOTAÇÃO ORÇAMENTÁRIA

As despesas decorrentes do presente Contrato correrão à conta da seguinte dotação orçamentária:

06.02 - SECRETARIA MUN. DE TRANSPORTES E OBRAS PÚBLICAS

154510601.1220000 – CALÇAMENTO DE RUAS ESQUINA GAÚCHA

154510601.2039000 – PAVIMENTAÇÃO ASFÁLTICA E C/ PEDRA IRREGULAR

44.90.51.000000 – OBRAS E INSTALAÇÕES

CLÁUSULA DÉCIMA-PRIMEIRA - DO VALOR E DO PAGAMENTO

O valor total estimado do presente Contrato é de R\$...

PARÁGRAFO PRIMEIRO: O pagamento, decorrente do fornecimento do objeto desta licitação, será efetuado pela Tesouraria do Município, através de domicílio bancário em nome da empresa vencedora cadastrado no Portal dos Convênios – **Plataforma + Brasil**, para posterior envio, pelo **SIAFI**, à instituição bancária que efetuará o crédito na conta corrente do beneficiário final da despesa, após a apresentação do respectivo documento fiscal idôneo, devidamente atestado e liberado pelo responsável técnico do Município e pelo setor competente da **CAIXA**, de acordo com o desembolso previsto no Cronograma Físico-Financeiro de execução da obra e, com a observância do estipulado pelo artigo 5º, o art. 40, inciso XIV, alínea “b”, combinado com o art. 73, inciso II, alínea “b”, da Lei nº 8.666/93 e alterações.

PARÁGRAFO SEGUNDO: A **EMPRESA** obriga-se a manter durante a execução do contrato, as condições de habilitação apresentadas na licitação.

PARÁGRAFO TERCEIRO: No momento do pagamento será aplicada a retenção e recolhimento de contribuições e impostos federais, de que trata o artigo 64 da Lei 9.430 nos termos da Instrução Normativa n.º 306 de 12/03/2003 (DOU 03/04/03) da Secretaria da Receita Federal, se houver, podendo ser fornecido ao contratado o comprovante de recolhimento mediante solicitação do mesmo.

CLÁUSULA DÉCIMA-SEGUNDA – DA NOVAÇÃO

A não utilização, por qualquer das partes, dos direitos a elas asseguradas, neste contrato, e, na lei em geral, e, a não aplicação de quaisquer sanções nelas previstas não importa em novação a seus termos, não devendo, portanto, ser interpretada como renúncia ou desistência de aplicação ou de ações futuras sendo que todos os recursos postos a disposição do **MUNICÍPIO** serão considerados como cumulativos e não alternativos, inclusive em relação a dispositivos legais.

CLÁUSULA DÉCIMA TERCEIRA – DOS ACRÉSCIMOS OU SUPRESSÕES

A **EMPRESA** fica obrigada a aceitar, nas mesmas condições contratuais, os acréscimos ou supressões que se fizerem necessários, por conveniência da Administração, dentro do limite de 25% permitido pelo artigo 65, § 1º, da Lei nº 8.666-93, sobre o valor inicial contratado.



Estado do Rio Grande do Sul
MUNICÍPIO DE ENTRE-IJUÍS

Rua Francisco Richter, 601
CNPJ: 89.971.782/0001-10
Visite São João Batista – 6ª Redução Jesuítica Guarani
E-mail: luiz@pmei.rs.gov.br – Fone: 3329-2779
<http://www.entreijuis.rs.gov.br>



CLÁUSULA DÉCIMA-QUARTA - DAS DISPOSIÇÕES FINAIS

I- O objeto do presente contrato poderá sofrer acréscimos ou supressões, conforme previsto no parágrafo 1º do artigo 65, e se for o caso, poderá ocorrer o previsto no § 2º, inciso II, do Art. 65 da Lei 8.666/93.

II- A EMPRESA deverá observar e cumprir com as obrigações constantes deste Edital, do Termo de Referência e dos anexos que compõe o Edital para o cumprimento fiel do objeto.

III- O MUNICÍPIO propiciará as condições acordadas para que a Contratada cumpra seu objetivo.

IV- A fiscalização ou não por parte do MUNICÍPIO não desobriga a **EMPRESA** de sua responsabilidade quanto à perfeita execução do objeto deste instrumento.

V- A ausência de comunicação por parte do MUNICÍPIO, referente a irregularidades ou falhas, não exime a **EMPRESA** das responsabilidades determinadas neste Contrato.

CLÁUSULA DÉCIMA-QUINTA – DOS CASOS OMISSOS

Os casos omissos assim como as dúvidas serão resolvidas com base na Lei 8.666/93, cujas normas ficam incorporadas ao presente instrumento, ainda que delas não se faça aqui menção expressa.

CLÁUSULA DÉCIMA-SEXTA - DO FORO

Fica eleito o foro da Comarca da Cidade de Santo Ângelo, Estado do Rio Grande do Sul, para dirimir qualquer controvérsia resultante desta licitação, com exclusão de qualquer outro, por mais privilegiado que seja.

E, por estarem justas e as partes, assinam as partes o presente Instrumento em 03 (três) vias de igual teor, forma e data.

Entre-Ijuís/RS, 16 de Março de 2022.

Município de Entre-Ijuís
CNPJ: 89.971.782/0001-10
José Paulo Meneghini
MUNICÍPIO

Empresa XXXXX LTDA
CNPJ:
Representante Legal
EMPRESA

TESTEMUNHA
NOME: Maurício Klein Gonçalves
RG: 2103960131 SSP/RS
CPF: 027.357.430-20

TESTEMUNHA
NOME:
RG:



Estado do Rio Grande do Sul
MUNICÍPIO DE ENTRE-IJUÍS

Rua Francisco Richter, 601
 CNPJ: 89.971.782/0001-10

Visite São João Batista – 6ª Redução Jesuítica Guarani

E-mail: luiz@pmei.rs.gov.br – Fone: 3329-2779

http://www.entreijuis.rs.gov.br



ANEXO IX – PLANTAS E PROJETOS

LOCALIDADE ESQUINA GAÚCHA

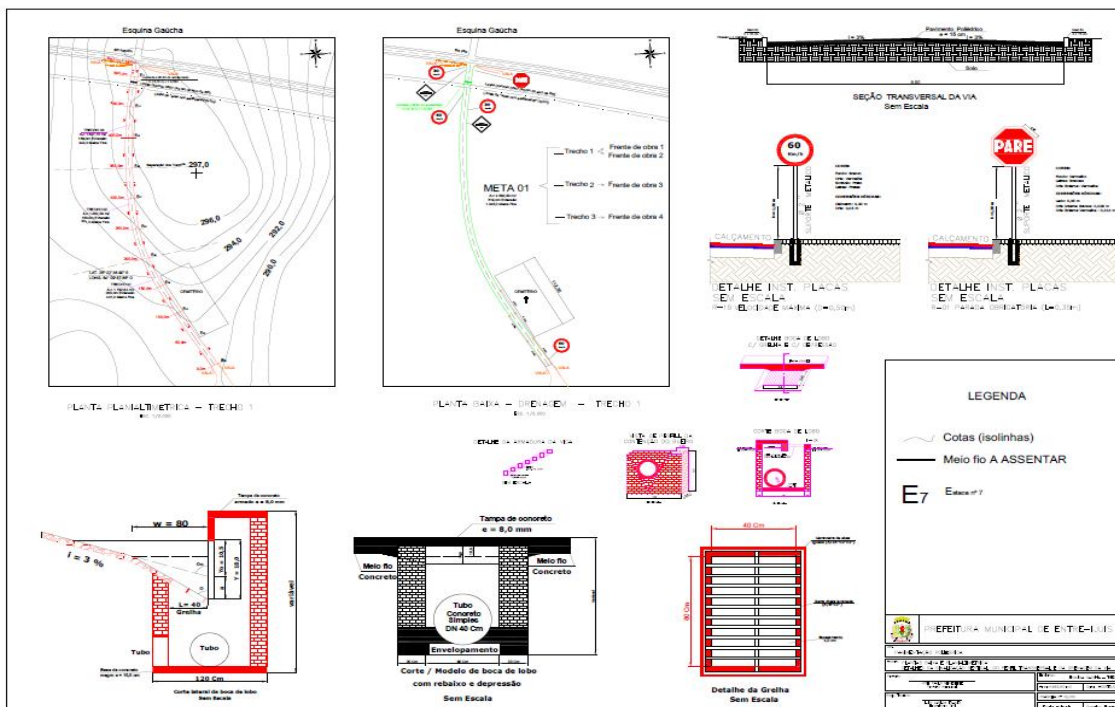

DETALHE DA LOMBADA E DE SUA SINALIZAÇÃO

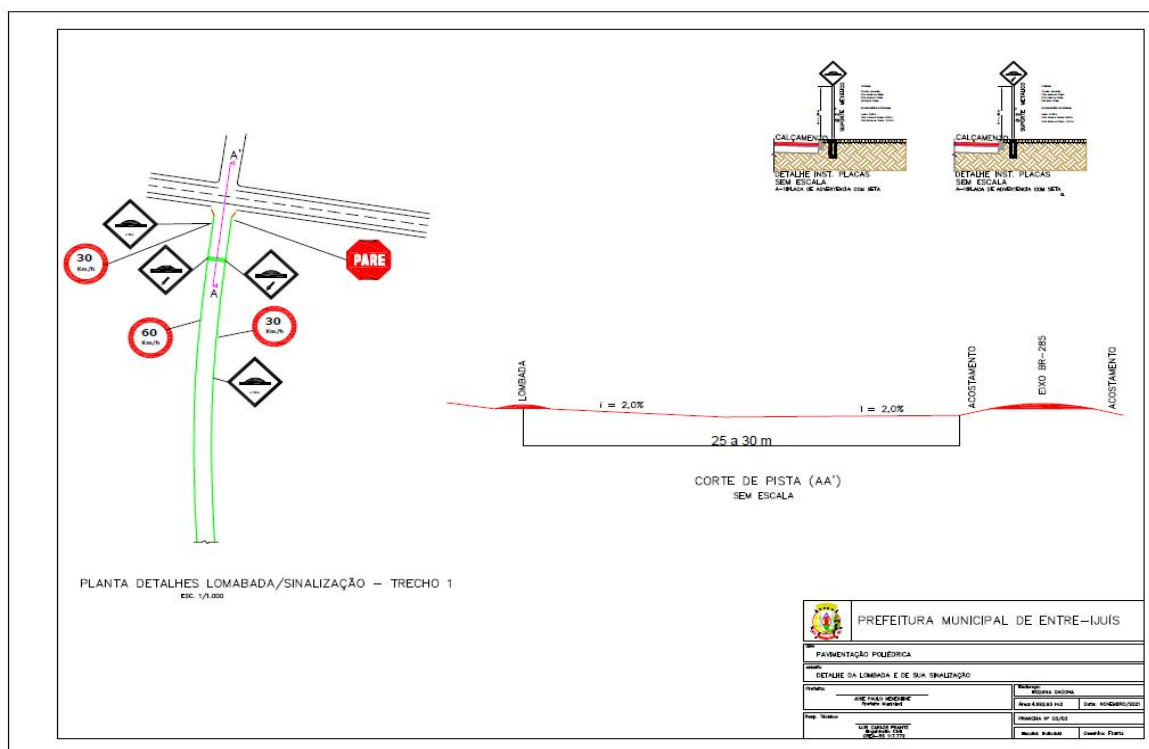



Estado do Rio Grande do Sul
MUNICÍPIO DE ENTRE-IJUÍS

Rua Francisco Richter, 601
CNPJ: 89.971.782/0001-10
Visite São João Batista – 6ª Redução Jesuítica Guarani
E-mail: luiz@pmei.rs.gov.br – Fone: 3329-2779
<http://www.entreijuis.rs.gov.br>



ANEXO X

COMPROVANTE DE RETIRADA DE EDITAL PELA INTERNET

**PROCESSO LICITATÓRIO Nº 15/2022
TOMADA DE PREÇOS Nº 01/2022**

Razão Social: _____

CNPJ Nº _____

Endereço: _____

E-mail: _____

Cidade: _____ Estado: _____

Telefone: _____ Fax: _____

Pessoa para contato: _____

Recebemos, através do acesso à página <http://www.entreijuis.rs.gov.br/licitacoes>, nesta data cópia do instrumento convocatório da licitação acima identificada.

Local: _____, ____ de _____ de 2022.

Assinatura



Estado do Rio Grande do Sul
MUNICÍPIO DE ENTRE-IJUÍ

Rua Francisco Richter, 601
CNPJ: 89 971.782/0001-10
Visite São João Batista – 6ª Redução Jesuítica Guarani
E-mail: luiz@pmei.rs.gov.br – Fone: 3329-2779
<http://www.entreijuis.rs.gov.br>



ANEXO XI: Data para Vistoria Técnica

Com a finalidade de garantir a todas as licitantes que obtenham um conjunto de informações tal, que possibilite a elaboração de propostas de acordo com as reais condições da execução contratual, e, em respeito ao princípio de razoabilidade, o Município de Entre-Ijuís informa que a vistoria deverá ser realizada até o dia **04/04/2022, às 11horas**, sendo de responsabilidade da empresa o deslocamento.

Nessa visita, a empresa, por meio de seu responsável técnico, o (a) Sr.
(a)

....., tomou ciência das condições atuais do local para **fornecimento de Material e Serviços(mão-de-obra), através de empreitada global, para Pavimentação com pedras irregulares poliédricas de basalto na localidade de Esquina Gaúcha no Município de Entre-Ijuís**, compreendendo a execução dos serviços de execução de **4.242,93 m²** de calçamento de pedras de basalto e o assentamento de 745,0 meios-fios pré-moldado nas dimensões de 15x13x30x100 cm (face superior x face inferior x altura x comprimento).

A Vistoria Técnica poderá ser agendada em horário de expediente pelo fone 55 3329-2779 ou pelo e-mail luiz@pmei.rs.gov.br.

PRAZO PARA VISTORIA ATÉ

A DATA DE:

04/04/2022

às 11 horas



Estado do Rio Grande do Sul
MUNICÍPIO DE ENTRE-IJUÍS

Rua Francisco Richter, 601
CNPJ: 89 971.782/0001-10
Visite São João Batista – 6ª Redução Jesuítica Guarani
E-mail: luiz@pmei.rs.gov.br – Fone: 3329-2779
<http://www.entreijuis.rs.gov.br>



ANEXO XII: Placa da Obra

A placa deverá ser confeccionada de acordo com cores, medidas, proporções e demais orientações contidas no manual disponibilizado, segundo o modelo abaixo.

Elas deverão ser confeccionadas em chapas planas, metálicas, galvanizadas, ou de madeira compensada impermeabilizada, em material resistente às intempéries. As informações deverão estar em material plástico (poliestireno), para fixação ou adesivação nas placas.

Quando isso não for possível, as informações deverão ser pintadas a óleo ou esmalte. Dá-se preferência ao material plástico, pela sua durabilidade e qualidade. As placas deverão ser afixadas em local visível, preferencialmente no acesso principal do empreendimento ou voltadas para a via que favoreça a melhor visualização. Recomenda-se que as placas sejam mantidas em bom estado de conservação, inclusive quanto à integridade do padrão das cores, durante todo o período de execução das obras.

Área total:

proporção de 8X x 4X.

Cálculo para o tamanho da placa: definir a base "X" dividindo a altura estabelecida para a placa por 4. Numa placa com altura de 1,80 m, por exemplo:

$$x = 1,8/4 = 0,45 \text{ m}$$

$$8 \times X = 8 \times 0,45 = 3,60 \text{ m}$$

A altura de cada área da placa será assim definida:

- Nome da obra: $2x=0,90\text{m}$.
- Informações da obra: $x=0,45\text{m}$.
- Logomarcas de órgãos e entidades: $x=0,45\text{m}$.

PLACA DA OBRA OFICIAL

Pavimentação com Pedras Irregulares Poliédricas Esquina Gaúcha		
Valor total da obra: R\$ 341.729,02 Comunidade: População de Entre-Ijuís Município: Entre-Ijuís/RS Objeto: Pavimentação com pedras irregulares poliédricas	Agentes Participantes: MADR Caixa e Município de Entre-Ijuís Início da Obra: xx/xx/xxxx Término da Obra: xx/xx/xxxx	Denúncias, Reclamações e elogios: www.ouvidoria.gov.br